Общественно-политическая газета Карачаево-Черкесии

# День Республики

Газета издается с 4 июля 1918 года

Интернет-версия издания: www.denresp.ru

Цена в розницу свободная.

№ 25 (19525) 2017 г. Вторник 21 февраля

## Подписано соглашение о сотрудничестве между Карачаево-Черкесией и Русским географическим обществом

**В Москве, в штаб-квартире РГО, Глава Карачаево-Черкесской Республики Рашид Темрезов подписал соглашение с первым вице-президентом РГО, легендарным исследователем Арктики и Антарктики Артуром Чилингаровым о взаимодействии между Карачаево-Черкесией и Русским географическим обществом.**

Предметом соглашения стало установление основ взаимодействия в сфере изучения географии и смежных наук, популяризации географических знаний, воспитания любви и бережного отношения к родному краю, его истории и уникальной природе России.

На церемонии подписания соглашения Глава республики подчеркнул, что высоко ценит значимость подписанного документа.

«РГО - одно из старейших и авторитетнейших географических обществ в мире. Исследователями Русского географического общества сделаны тысячи открытий в самых разных уголках нашей страны, способствующих сохранению богатейшего географического потенциала и природных богатств нашей страны.

Для Карачаево-Черкесии подписание соглашения именно в Год экологии и в год 25-летия республики имеет большое значение и приобретает особый статус. Ведь развитие туризма как одной из приоритетных отраслей Карачаево-Черкесии началось в 1904 году, когда Русское географическое общество снарядило к нам экспедицию и первые альпинисты совершили восхождение на вершины Джаловчат, Семенов-Баши, Беллала-Кая.

От души благодарю все руководство Русского географического общества, Артура Николаевича за готовность участвовать в сохранении экологического баланса в регионе, в популяризации богатейшего исторического и географического потенциала республики. Со своей стороны мы сделаем все, чтобы подписанное соглашение было наполнено конкретными делами, а наша совместная работа принесла пользу и нашим жителям, и нашей стране», - подчеркнул Глава Карачаево-Черкесии Рашид Темрезов.

«Мы хорошо знаем вашу республику – и природные богатства, и красоту, и историю. Я передаю Вам благодарность от президента нашего общества – Сергея Кожугетовича Шойгу и поздравления с тем, что вы с нами. Мы знаем отделение Русского географического общества по Карачаево-Черкесии, знаем, какую работу они проводят, и рады, что Вы возглавили Попечительский совет отделения. Есть традиции, есть результаты, и мы очень надеемся на дальнейшее сотрудничество», - отметил Артур Чилингаров.

Напомним, что отделение Русского географического общества в Карачаево-Черкесской Республике было основано в 1996 году. Главные задачи отделения – поддержка общественных инициатив в изучении географических закономерностей, проведение научно-исследовательских работ и формирование экологической культуры.

Большие усилия прилагаются и для развития краеведения, этнографии, туризма, изучения истории и географии, участия в организации путешествий, экспедиций и исследований. Отделением оказывается содействие в разработке и реализации законодательных актов, направленных на приоритетное развитие отечественной науки и охрану природы, сохранение природного и культурного наследия. Также его сотрудники регулярно выступают в качестве экспертов по экологическим, геологоразведочным и горнодобывающим вопросам.

## Открыт центр по выявлению и поддержке одаренных и талантливых детей «Талант и успех»

**По поручению Главы республики Рашида Темрезова Министерство образования и науки КЧР и Карачаево-Черкесский государственный университет имени У. Д. Алиева заключили соглашение о сотрудничестве по работе с одаренными детьми.**

Соответствующее соглашение было подписано на коллегии Министерства образования и науки КЧР. Подписи под документами поставили министр образования и науки КЧР Инна Кравченко и ректор КЧГУ Таусолтан Узденов. Так, на базе Карачаево-Черкесского государственного университета открыт центр по выявлению и поддержке детей «Талант и успех»

Ранее, в 2016 году, аналогичное соглашение было подписано с Северо-Кавказской государственной гуманитарно-технологической академией, на базе которой создана школа одаренных детей «Интеллектуал» для учащихся 8-11 классов.

Напомним, Президент РФ Владимир Путин в своем ежегодном Послании Федеральному Собранию в декабре 2016 года поручил рассмотреть вопрос о создании в каждом регионе центра по работе с одарёнными и талантливыми детьми по аналогии с центром «Сириус».

В Карачаево-Черкесии проводится определенная работа с одаренными и талантливыми детьми. Ежегодно учащиеся образовательных организаций принимают участие в международных, всероссийских и республиканских конкурсах и олимпиадах. С 2013 года КЧРГБУ «Центр дополнительного образования детей» проводит региональный этап телевизионной гуманитарной олимпиады школьников «Умники и умницы Карачаево- Черкесии», ежегодно охватывая более 100 девушек и юношей республики.

Ежегодно в республике проводится краеведческая конференция научного объединения учащихся «ДАР» (Детская академия развития), которая является образовательной программой, реализуемой в образовательном пространстве республики, и направлена на развитие исследовательской деятельности учащихся в области естествознания и обществознания.

**Пресс-служба Главы и Правительства КЧР.**

# НА СЕССИИ НАРОДНОГО СОБРАНИЯ (ПАРЛАМЕНТА) КЧР

**В Народном Собрании (Парламенте) Карачаево-Черкесской Республики прошло очередное, XXXIII, пленарное заседание. В нем приняли участие сенатор от законодательной власти Карачаево-Черкесии Ахмат Салпагаров и депутат Государственной Думы РФ от КЧР Михаил Старшинов. Парламентарии рассмотрели 15 вопросов.**

БЫЛИ одобрены изменения в статью 15.1 Закона Карачаево-Черкесской Республики «Об административных правонарушениях», которые были обусловлены внесением изменений в Федеральный закон «О противодействии терроризму». В соответствии с внесенными изменениями в целях обеспечения координации деятельности территориальных органов федеральных органов исполнительной власти, органов исполнительной власти субъектов Российской Федерации и органов местного самоуправления по профилактике терроризма, могут формироваться органы в составе представителей территориальных органов федеральных органов исполнительной власти, органов государственной власти субъектов Российской Федерации и иных лиц. Решения указанных органов, принятые в пределах их компетенции, обязательны для исполнения органами государственной власти субъектов Российской Федерации, органами местного самоуправления, организациями, должностными лицами и гражданами в соответствующем субъекте Российской Федерации.

«Неисполнение или нарушение указанных решений влечет ответственность, предусмотренную федеральными законами или законами субъектов Российской Федерации. В связи с этим установлена административная ответственность в Законе Карачаево-Черкесской Республики «Об административных правонарушениях» - за неисполнение решения коллегиального органа по профилактике терроризма, созданного на уровне Карачаево-Черкесской Республики. Штрафы за данное правонарушение установлены на граждан в размере от двух тысяч до пяти тысяч рублей; на должностных лиц - от двадцати тысяч до сорока тысяч рублей или дисквалификацию на срок до одного года; на юридических лиц - от ста тысяч до пятисот тысяч рублей или административное приостановление деятельности на срок до девяноста суток. Протоколы об административных правонарушениях будут составляться должностными лицами аппарата Антитеррористической комиссии КЧР. Рассматриваться будут мировыми судьями», - пояснил председатель комитета по законодательству Владимир Умалатов.

В двух чтениях были приняты изменения в республиканский бюджет на 2017 год и на плановый период 2018 и 2019 годов.

Как пояснил министр финансов КЧР Рустам Эльканов, доходная часть бюджета увеличивается за счет утверждения Прогнозного плана (Программы) приватизации республиканского имущества на 2017 год - увеличатся плановые назначения по доходам от продажи материальных и нематериальных активов на 889 493,7 тыс. рублей. С учетом данных изменений общая сумма налоговых и неналоговых доходов увеличится в 2017 году с 5 537 553,1 до 6 427 046,8 тыс. рублей. Также уточняется объем безвозмездных поступлений на сумму 467 463,0 тыс. рублей, в том числе: объем безвозмездных поступлений из федерального бюджета на сумму 461 029,3 тыс. рублей. Таким образом, общий объем доходов республиканского бюджета увеличен на 1 356 956,7 тыс. рублей и составляет 20 576 752,8 тыс. рублей.

Также законопроектом уточняются остатки средств на 01.01.2017 на счетах по учету средств бюджета на 98 337,0 тыс. рублей. Таким образом, дефицит республиканского бюджета составит 98 337,0 тыс. рублей.

Затем Рустам Эльканов озвучил изменения в расходной части бюджета. Бюджетные ассигнования увеличены ряду министерств и управлений Карачаево-Черкесии, в основном это расходы на реализацию государственных программ социальной направленности, на оказание отдельным категориям граждан социальной услуги по обеспечению лекарственными препаратами, на оказание высокотехнологичной медицинской помощи, ремонт объектов культуры, на реализацию образовательных программ в дошкольных образовательных учреждениях и реализацию основных общеобразовательных программ, реконструкцию спортивных залов, на обеспечение выплаты заработной платы работникам образования и здравоохранения, на государственную поддержку детских журналов на национальных языках, на реализацию мероприятий по субсидиям сельскохозяйственным товаропроизводителям и др.

Также парламентарии рассмотрели и поддержали проект постановления Парламента КЧР «О законодательной инициативе Народного Собрания (Парламента) Карачаево-Черкесской Республики по внесению в Государственную Думу Федерального Собрания Российской Федерации проекта федерального закона «О внесении изменения в статью 39.3 Земельного кодекса Российской Федерации». С пояснениями выступила председатель комитета по аграрной политике Наталья Власенко: «Проект федерального закона разработан с целью устранения противоречий между пунктом 9 части 2 статьи 39.3 Земельного кодекса РФ с пунктом 4 статьи 1 Федерального закона от 24.07.2002 № 101-ФЗ «Об обороте земель сельскохозяйственного назначения».

Федеральный закон № 101 дает субъекту право устанавливать сроки приватизации земельных участков сельхозназначения, а Земельный кодекс такого права не устанавливает. В связи с этим мы предлагаем внести в статью 39.3 ЗК изменения и дополнить фразой «если иное не установлено законами субъектов Российской Федерации».

Кроме того, в связи с тем, что выявлено несоответствие некоторых норм Земельного кодекса Российской Федерации и Федерального закона «Об обороте земель сельскохозяйственного назначения», предлагается внесение изменения в пункт 9 части 2 статьи 39.3 Земельного кодекса РФ, согласно которому любой арендатор по истечении трех лет с момента заключения договора аренды вправе приватизировать земельный участок из категории земель сельскохозяйственного назначения. Это противоречит пункту 4 статьи 1 Федерального закона «Об обороте земель сельскохозяйственного назначения», которым установлено, что момент начала приватизации земельных участков из земель сельскохозяйственного назначения относится к полномочиям субъекта РФ. Это позволило бы сохранить земельный потенциал сельскохозяйственных земель, находящихся в государственной или муниципальной собственности, для реализации федеральных и региональных программ, при этом без ограничения права частной собственности на земельные участки из земель сельскохозяйственного назначения.

Был одобрен проект Постановления «Об официальном толковании части 2.1 статьи 2 Закона КЧР «О бесплатном предоставлении земельных участков гражданам, имеющим трех и более детей, в КЧР».

Дело в том, что в соответствии с Земельным кодексом РФ предоставление земельного участка гражданам, имеющим трех и более детей, осуществляется в случае и в порядке, которые установлены органами госвласти субъектов РФ.

*Окончание на 2-й стр.*

# ГДЕ ТЕРЯЕМ ТЕПЛО И ГОРЯЧУЮ ВОДУ

## В Общественной палате КЧР

**В ОБЩЕСТВЕННОЙ палате КЧР под председательством Веры Молдовановой прошло совещание на тему: «Организация процесса теплоснабжения и качество предоставления услуг населению республики». В его работе приняли участие представители Министерства строительства и жилищно-коммунального хозяйства КЧР, Управления государственного жилищного надзора КЧР, Центра общественного контроля и просвещения в сфере ЖКХ КЧР, мэрии Черкесска, теплоснабжающих организаций, управляющих компаний, подрядных строительных организаций.**

ПОВОДОМ для встречи послужили многочисленные обращения жителей республики с жалобами в различные инстанции, в том числе и Общественную палату и в приемную Президента Российской Федерации В. Путина.

- Люди жалуются на недопустимо низкую температуру воздуха в квартирах, - говорила председатель Общественной палаты Вера Молдованова, - отсутствие горячей воды.

- Особенно много жалоб,- отметил руководитель Центра общественного контроля и просвещения в сфере ЖКХ КЧР Михаил Духанин, - по городам Черкесску и Карачаевску. По каждому факту мы организовывали проверки, с комиссиями выезжали на место, и в большинстве своем жалобы подтверждались. Люди платят деньги за услугу, а саму услугу не получают.

На каком этапе происходит недоработка, что необходимо сделать, чтобы изменить ситуацию, - на эти и другие вопросы попытались ответить участники встречи.

Ни для кого не секрет, что износ коммунальных сетей в стране колоссальный. И, если верить исследованиям Госстроя, две трети энергии, вырабатываемой в России, «растворяются в воздухе».

Действительно, если провести мониторинг многоэтажных домов в нашем республиканском центре, то в половине из них ( особенно если построены они были во второй половине двадцатого века) тепло теряется, не доходя до потребителя.

*Окончание на 2-й стр.*

## 21 февраля - Международный день родного языка

# «ИСТИННАЯ КУЛЬТУРА - ЭТО КУЛЬТ ПРЕДКОВ»

**ЗНАЕТЕ ли вы, что в наши дни каждый месяц в мире исчезают два языка? По оценкам ЮНЕСКО, на территории России 136 языков находится под угрозой исчезновения. Вдумайтесь! Не окажутся ли наши родные языки в числе исчезнувших? «Язык - это история народа», - говорил Александр Куприн. Что можно сделать для того, чтобы спасти язык прадедов? Об этом мы поговорили с автором многочисленных научных работ, доктором филологических наук, профессором, заведующей кафедрой карачаевской и ногайской филологии КЧГУ Тамарой АЛИЕВОЙ.**

*Окончание на 3-й стр.*

## Коротко

■ По информации Министерства физической культуры и спорта КЧР, Карачаево-Черкесию посетил знаменитый южнокорейский спортсмен и тренер по тхэквондо Джан Санг Кын. Мастер провёл вечернюю тренировку сборной команды КЧР в спорткомплексе «Мамлюк», по окончании которой состоялись переговоры о сотрудничестве с командами Южной Кореи в плане регулярных совместных сборов как в Корее, так и в Карачаево-Черкесии. По словам президента Федерации тхэквондо по КЧР Беслана Махова, уже 31 марта команда КЧР вылетит в Сеул, где в течение 18 дней пройдет сборы. Там же будет заключён договор о сотрудничестве.

УЧРЕДИТЕЛИ - Народное Собрание КЧР, Правительство КЧР.

Адрес редакции и издателя: 369000, г. Черкесск, пл. Кирова, 23, Дом печати, 2-й этаж. Тел.: 8 (8782) 26-36-01. Реклама: 8 (8782) 26-36-34.

dr-09@mail.ru, Интернет-версия www.denresp.ru

Перепечатка публикаций возможна с разрешения редакции, ссылка на «День республики» обязательна.

За доставку газеты отвечает Управление федеральной почтовой связи КЧР. Тел. 8 (8782) 20-04-13 - отдел доставки.

Тираж 4096

# НА СЕССИИ НАРОДНОГО СОБРАНИЯ (ПАРЛАМЕНТА) КЧР

***Окончание. Начало на 1-й стр.***

Рассматриваемой частью 2.1 статьи 2 Закона КЧР № 28-РЗ для признания граждан нуждающимися в жилых помещениях учитывается только площадь жилых помещений, находящихся в собственности или социальном найме заявителя, супруга заявителя и его несовершеннолетних детей.

Данное изменение было внесено в Закон КЧР № 28-РЗ на основании неоднократных обращений жителей республики и для предоставления возможности получения земельного участка отдельной конкретной семье, признанной нуждающейся в жилом помещении в соответствующем порядке. При учете в составе семьи родителей, имеющих в большинстве случаев в собственности или социальном найме жилые помещения, многие семьи не попадают в перечень претендентов на получение бесплатно земельного участка в рамках рассматриваемого закона.

«Таким образом, - отмечено в тексте разъяснения, - при признании граждан нуждающимися в жилых помещениях учитывается только площадь жилых помещений, находящихся в собственности или социальном найме заявителя, супруга заявителя и его несовершеннолетних детей. Иные близкие родственники в рамках данного Закона КЧР № 28-РЗ не рассматриваются».

Далее рассмотрели дополнительный вопрос, внесенный в повестку сессии по предложению председателя комитета по аграрной политике Натальи Власенко. Это устный запрос депутата о предоставлении Правительством КЧР информации по внесению изменений в программу поддержки начинающих фермеров. Она попросила рассказать, как исполняется программа и какие меры принимаются Правительством для более эффективной реализации мероприятий, предусмотренных программой. Слово предоставили первому заместителю председателя Правительства КЧР, курирующему сельскохозяйственный блок, Эльдару Байчорову.

Вице-премьер сообщил, что ведомственная целевая программа «Поддержка начинающих фермеров в КЧР», которая реализуется в Карачаево-Черкесии с 2012 года, претерпела ряд изменений. Они вступят в силу в 2017 году. К примеру, если ранее фермер был обязан создать одно рабочее место, получив 500 тыс. руб., то теперь даже при получении одного миллиона рублей грантополучатель имеет право создать только одно рабочее место. Еще один пункт – фермер не имеет права отчуждать приобретённое за счет средств гранта имущество (продавать, дарить и т. д.) ранее чем через 5 лет (10 лет по прежним условиям программы). Кроме того, по новым условиям, продиктованным федеральным центром, претендовать на получение гранта может только гражданин, зарегистрированный в сельской местности. Городские жители участвовать в программе не могут.

Эльдар Байчоров сообщил, что за период с 2012 по 2016 годы в Карачаево-Черкесии 628 фермеров получили гранты по этой программе на общую сумму 416 млн руб. Всего же заявок было подано 1838.

Основная задача программы - увеличить число успешных хозяйств, и это в большей мере удалось сделать, отметил вице-премьер. Но также он подчеркнул, что были и случаи недобросовестности со стороны получателей гранта, попытки получить средства, не создавая при этом сельхозпроизводства. Вице-премьер напомнил об ответственности за подобные действия.

Также он отметил, что большая часть претендентов на грант бывает не подготовлена к конкурсу: бизнес-планы не проработаны, зачастую составлены сторонними лицами, при том что сам заявитель зачастую даже не в курсе сумм, на которые претендует. Сумма, выделенная на грантовую поддержку, распределена между более подготовленными соискателями. Нередки случаи, когда заявитель, получив обоснованный отказ в грантовой поддержке, обвиняет ведомство в необъективности.

Эльдар Байчоров обратился к присутствовавшим на сессии главам муниципальных районов и поселений с просьбой проводить на регулярной основе встречи с населением с разъяснением правил участия в этой и других программах по линии минсельхоза и об ответственности за невыполнение ее требований, невыплату налогов и т.д. Добросовестным же соискателям Минсельхоз КЧР обещает всемерную помощь и содействие, в том числе консультативного характера.

Депутаты Парламента КЧР поддержали курс минсельхоза и кураторов в Правительстве по этому направлению деятельности. Спикер Народного Собрания КЧР Александр Иванов подчеркнул, что ни в коем случае нельзя отказываться от участия в программе, несмотря на то, что ряд регионов страны пошел на такие меры, столкнувшись с подобными трудностями. Агропромышленный комплекс республики демонстрирует значительные успехи и по-прежнему остается локомотивом экономики КЧР. Председатель профильного комитета Парламента КЧР Наталья Власенко отметила, что комиссия по эффективности расходования фермерами грантовых средств, в состав которой она входит, продолжит работу. Председатель комитета по экономической политике Адам Гочияев предложил коллегам из Парламента присоединиться к работе по информированию граждан об условиях участия в программе поддержки начинающих фермеров.

В ходе пленарного заседания был одобрен еще ряд законопроектов, принятие которых обусловлено изменением федерального законодательства.

**Пресс-служба Народного Собрания (Парламента) КЧР.**

# ГДЕ ТЕРЯЕМ ТЕПЛО И ГОРЯЧУЮ ВОДУ

***Окончание. Начало на 1-й стр.***

Сама живу в доме аналогичной застройки. И если в советские времена даже в самые холодные зимы температура в квартире не опускалась ниже 23 градусов, то сегодня жильцы угловых квартир боролись с холодом при помощи электрообогревателей и газовых плит.

В некоторые дни температура в них опускалась до 16 градусов. В целях экономии в таких домах перестали отапливать подъезды, вполне естественно, что дом стал хуже прогреваться. Другая причина - сами коммуникации, которые отжили свой век. Загляните в любой подвал «хрущевки», где десятилетиями не делался ремонт, ни в одном не найдете терморегулятора, трубы не изолированы.

Как известно, чтобы справиться с болезнью, нужно знать причину ее возникновения. Чтобы люди не мерзли в холодных квартирах и имели возможность принять горячий (а не чуть теплый) душ, в одном направлении должны работать и ресурсоснабжающие организации, и управляющие компании, и жильцы многоквартирных домов.

Сегодня, к сожалению, как в басне Крылова «Лебедь, щука и рак», каждый тянет в свою сторону, перекладывая ответственность на другого. Жильцы жалуются на управляющие компании, дескать, те не выполняют своих обязанностей. Управляющие компании жалуются на жильцов. Задолженность по оплате коммунальных услуг не снижается. Что характерно, не платят не самые неплатежеспособные, как раз наоборот, самые законопослушные - пенсионеры ежемесячно отрывают от своих мизерных пенсий чуть ли не половину.

Еще одна проблема - незаконная перепланировка жилищного фонда. Как отмечалось на совещании, только в Черкесске выявлено порядка 15 тысяч несанкционированных отапливаемых помещений.

Но, пожалуй, самая больная из больных проблем - старый многоэтажный фонд наших городов. Такие дома не хотят обслуживать управляющие компании, потому что затраты огромные, а прибыли минимальные.

- Сети настолько обветшали, - отмечала главный инженер УЖКХ №1 Лариса Ерижева, - что мы работаем, как «скорая помощь», то есть занимаемся латанием дыр. Сети требуют капитального ремонта, водонагреватели находятся в ветхом состоянии, их нужно менять. В некоторых домах жильцы, объединившись, совместными усилиями эту проблему решают. Но так обстоит далеко не везде.

На совещании прозвучал ряд дельных предложений. Так, генеральный директор ООО «Тепловые сети» г. Черкесска Виктор Балабанов предложил совместными усилиями с управляющими компаниями и управлениями ЖКХ, с участием мэрий городов, провести обследование всех многоквартирных жилых домов, изыскать возможности установки в домах, в большом количестве «теряющих» тепло, терморегуляторов.

Лариса Ерижева предложила взять на вооружение опыт советских лет, когда ни одна сделка по продаже или обмене квартиры не проводилась, если гражданин не предоставлял справку о том, что он не имеет задолженности по коммунальным услугам: «Тем самым мы бы резко сократили число неплательщиков, а у управляющих компаний появилось бы больше возможностей для решения тех или иных проблем многоквартирных домов».

Было внесено предложение по ужесточению ответственности для тех, кто незаконно провел перепланировку квартир, увеличил площадь балконов. К чему это может привести, говорят последние трагедии, произошедшие в стране, когда в результате разгильдяйства одного, решившего убрать в квартире несущую стену, пострадали многие.

- К нам обращаются люди, - подытожила Вера Молдованова, - которые прошли все круги ада. Которых не услышали или не захотели услышать, поэтому они и обращаются к нам, в Общественную палату, в приемную Президента страны. Ведите диалог с людьми, в оперативном режиме реагируйте на их нужды.

**Полина СЕМЕНЧЕНКО.**

# КАК РЕШИТЬ ПРОБЛЕМУ МУСОРА?

**АКТИВИСТЫ регионального отделения Общероссийского народного фронта в Карачаево-Черкесии совместно с Управлением Федеральной службы по надзору в сфере природопользования (Росприроднадзор) по республике провели очередной рейд по выявлению несанкционированных свалок в пригороде Черкесска и Прикубанском районе. Общественники выявили ряд нарушений. Данный рейд стал первым в 2017 году, который был объявлен Президентом РФ, лидером Народного фронта Владимиром Путиным Годом экологии.**

## Народный фронт

НЕСАНКЦИОНИРОВАННЫЕ свалки твердых коммунальных отходов (ТКО), строительного мусора, автомобильных запчастей были выявлены на выезде из Черкесска вдоль трассы перед поселком Юбилейным, на территории Прикубанского района, у обочины дороги Черкесск – Таллык.

Пока на территории республики функционируют лишь два полигона, отвечающих санитарным нормам, однако их мощностей явно недостаточно. По данным республиканского Министерства строительства и ЖКХ, в рамках первого этапа региональной схемы планируется строительство полигона по сортировке, переработке и утилизации мусора в Прикубанском районе, в рамках второго этапа – в Зеленчукском районе, строительство мусоросортировочной станции в Карачаевском районе. Также на втором этапе предусмотрено расширение мощностей существующих полигонов, в том числе мощность полигона в станице Зеленчукской будет увеличена до 450 тыс. т, полигона в селе Пригородном – до 420 тыс. т, полигона в Усть-Джегуте – до 550 тыс. т. В Абазинском муниципальном образовании в 2017 г. запланирована рекультивация старого полигона.

По мнению экспертов регионального отделения Народного фронта, все это поможет решить проблему стихийных свалок, наносящих колоссальный урон экологии региона. Однако завершение строительства и запуск работы площадок и полигонов планируются не ранее 1 января 2018 г.

Региональное отделение ОНФ продолжит работу в части обнаружения и ликвидации несанкционированных свалок на территории КЧР.

«Одной из острых экологических проблем Карачаево-Черкесии остается проблема хранения, переработки, утилизации и обезвреживания твердых коммунальных отходов. В результате деятельности регионального отделения Народного фронта в 2016 г. часть обнаруженных свалок была ликвидирована. По итогам этого рейда представителями Росприроднадзора по Карачаево-Черкесской Республике составлены акты обследования, а нами уже сформированы и направлены письма в органы прокуратуры и местного самоуправления об устранении выявленных нарушений», – подвел итоги рейда руководитель региональной рабочей группы ОНФ «Качество повседневной жизни» Кемал Коркмазов.

**Е. БЕРДНИЧЕНКО, координатор по проектной работе РИК ОНФ в КЧР.**

## Коротко

■ В районах республики в рамках месячника оборонно-массовой работы проходят ежегодные спартакиады призывной и допризывной молодёжи. Например, в Адыге-Хабльском районе ребята, принявшие на днях участие в таких соревнованиях, состязались в стрельбе, прыжках в длину (с места), подтягивании на перекладине, челночном беге. В итоге в командном зачете лидировали команды СОШ а. Мало-Абазинска и СОШ а. Адыге-Хабля. На втором месте СОШ а. Эрсакона, на третьем - СОШ с. Садового. А в Урупском районе участники соревнований допризывной молодежи состязались не только в стрельбе, прыжках, подтягивании на перекладине, но и в отжимании от табурета, поднятии гири, отвечали на вопросы теоретического конкурса «Знай даты ратной истории Отечества». И здесь в командном зачете сильнейшими оказались казаки Урупского РКО. Второе место завоевали учащиеся СОШ № 1 с. Курджиново, на третье месте - СОШ № 1 п. Медногорского.

# СУДЫ ПОД НАДЁЖНОЙ ЗАЩИТОЙ

**ОБЕСПЕЧЕНИЕ установленного порядка деятельности судов - одно из основных направлений деятельности службы судебных приставов Карачаево-Черкесии. За 2016 год по линии организации ОУПДС Управлением ФССП России по Карачаево-Черкесской Республике были выполнены в полном объеме все основные и дополнительные показатели. Особенно значимо, что чрезвычайных происшествий при осуществлении безопасности судей, участников судебного процесса, должностных лиц ФССП России и осуществлении препровождения иностранных граждан в предыдущем году не допущено.**

В ТЕЧЕНИЕ 2016 года из 1179 человек, которых необходимо было доставить принудительным приводом в суды по административным делам, судебными приставами по ОУПДС управления были доставлены 1154 человека. Процент осуществления приводов лиц, подлежащих приводу в суды по административным делам, составил 97,9 % (при прогнозном показателе 80%).

По уголовным делам судебными приставами по ОУПДС управления доставлены 2051 человек из 2213 подлежащих приводу. Процент осуществления приводов лиц, подлежащих приводу в суды по уголовным делам, составил 92,7 % (при прогнозном показателе 80 %).

Судебными приставами по ОУПДС в минувшем году выявлено и пресечено 356 административных правонарушений, предусмотренных ст.ст. 13.26, 17.3, 17.8 КоАП РФ (из них: по ст. 13.26 КоАП РФ – 74 правонарушения; по ст. 17.3 КоАП РФ – 248 правонарушений; по ст. 17.8 КоАП РФ – 34 правонарушения). В 2015 году было выявлено и пресечено 342 административных правонарушения.

При этом все рассмотренные судом и должностными лицами ФССП России административные правонарушения, выявленные судебными приставами по ОУПДС, были рассмотрены с назначением административного наказания.

Судебными приставами по ОУПДС структурных подразделений управления обеспечивается охрана 21 здания суда, в том числе зданий Верховного суда и Арбитражного суда республики, 10 зданий городских, районных судов и 9 отдельно стоящих зданий и помещений участков мировых судей.

В управлении насчитывается 10 подразделений, осуществляющих функции по обеспечению установленного порядка деятельности судов, в том числе Специализированный отдел оперативного дежурства и Специализированный отдел по ОУПДС г. Черкесска.

Обучение по программе специальной подготовки в Федеральной службе судебных приставов прошли 100 % личного состава от фактической численности судебных приставов по ОУПДС.

Особое внимание в Управлении ФССП России по Карачаево-Черкесской Республике уделяется вопросам повышения профессиональной подготовки судебных приставов по ОУПДС.

**Пресс-служба УФССП России по КЧР.**

# ПЛАТИТЬ НАЛОГИ ЧЕРЕЗ ИНТЕРНЕТ

**В УПРАВЛЕНИЕ ФНС России по Карачаево-Черкесской Республике в октябре-декабре 2016 года поступило на рассмотрение 2353 обращения от граждан, в том числе 1014 - через интернет-сервисы «Личный кабинет налогоплательщика для физических лиц». В значительной части обращений затрагивались вопросы налогообложения доходов физических лиц, порядка предоставления физическим лицам имущественных налоговых вычетов.**

В ОБРАЩЕНИЯХ, затрагивающих вопросы по уплате налога на имущество, доминируют просьбы разъяснить порядок предоставления льгот пенсионерам, инвалидам, ветеранам и другим категориям граждан, определения налоговых ставок, суммарной инвентаризационной стоимости строений, помещений и сооружений, признаваемых объектами налогообложения.

В обращениях содержались также вопросы исчисления и уплаты транспортного налога, регистрации юридических и физических лиц, просьбы о разъяснении порядка применения отдельных глав НК РФ. В том числе возможности применения (отказа от применения) упрощенной системы налогообложения; об определении налоговой базы по налогу, уплачиваемому в связи с применением упрощенной системы налогообложения; о порядке представления налоговых деклараций и др.

В Федеральную налоговую службу заявители могут обратиться в электронном виде с помощью интернет-сервиса «Обратиться в ФНС России», заполнив необходимые данные о себе и вложив файл обращения в специальную форму. В заполняемой заявителем форме добавлено новое поле: «Как направить Вам ответ», которое может принимать одно из следующих значений: «По почте (в бумажном виде)» или «По E-mail (в электронном виде)».

Если в интернет-обращении будет выбрано значение «По почте (в бумажном виде)», ответ заявителю будет направляться почтовой связью.

Если будет выбрано значение «По E-mail (в электронном виде)», ответ заявителю будет направляться по электронной почте в виде сканированного файла ответа с подписью должностного лица, исходящим номером и датой регистрации.

Поступившие обращения рассматриваются в течение 30 дней со дня их регистрации. В исключительных случаях срок рассмотрения обращения может быть продлен не более чем на 30 дней. О продлении срока рассмотрения обращения его автор уведомляется письменно (или по электронной почте). При необходимости обращения направляются по принадлежности в соответствующие территориальные органы Федеральной налоговой службы либо в иной государственный орган, орган местного самоуправления или должностному лицу.

**Ольга МИХАЙЛОВА.**

# Пьяный за рулем - преступник

**ПЬЯНСТВО за рулем является одной из основных причин дорожно-транспортных происшествий. Зачастую участники дорожного движения, не нарушающие требования правил, становятся жертвами нетрезвых водителей.**

Садясь за руль автомобиля, вы в ответе не только за свою жизнь, но и за жизнь других участников дорожного движения. Соблюдение правил и норм дорожной безопасности позволит избежать неприятностей на дорогах. Управление транспортным средством в состоянии алкогольного опьянения является одним из самых опасных видов правонарушений, за которое предусмотрено наказание в виде административного штрафа в размере 30 тысяч рублей и лишение права управления транспортными средствами на срок от 1,5 до 2 лет, а при повторном нарушении сумма штрафа составит 50 тысяч рублей, а срок лишения права управления – 3 года.

Принимая во внимание тяжесть последствий ДТП по причине управления в состоянии опьянения, Госавтоинспекция обращается к участникам дорожного движения: при наличии информации о гражданах в нетрезвом состоянии, намеревающихся двигаться по проезжей части, сообщите в дежурную часть ближайшего отделения полиции или по телефону 02, в городе Черкесске по тел. 29-22-02, 29-27-96.

**ГИБДД Отдела МВД России по г. Черкесску.**

## Спрашивали - отвечаем

### Через портал «Госуслуги»

***«Можно ли обратиться с заявлением в инспекцию труда в электронном виде?»* – интересуется наш читатель В. СИДОРОВ из Черкесска.**

Вот что ответили в **Государственной инспекции труда в КЧР:**

- С 1 января 2017 года обращения (заявления), направленные заявителем в электронном виде, могут служить основанием для проведения внеплановой проверки только при условии, что они были направлены заявителем с использованием средств информационно-коммуникационных технологий, предусматривающих обязательную авторизацию заявителя в единой системе идентификации и аутентификации (ЕСИА) - портале государственных услуг («Госуслуги»). Данное нововведение внедрено Федеральным законом от 03.07.2016 N 277- ФЗ «О внесении изменений в Федеральный закон «О защите прав юридических лиц и индивидуальных предпринимателей при осуществлении государственного контроля (надзора) и муниципального контроля» и Федеральный закон «О стратегическом планировании в Российской Федерации».

Таким образом, обратиться с письменным заявлением в Государственную инспекцию труда в Карачаево-Черкесской Республике в электронном виде (в том числе и через портал «Онлайнинспекция.РФ») может только тот гражданин, который зарегистрирован на портале «Госуслуги». При отправке обращений через портал «Онлайнинспекция.РФ» необходимо следовать предложенным шагам.

### С извещением надо поспешить

***«Если произошел несчастный случай, в котором пострадали два или несколько человек, какие шаги необходимо предпринять?»* - спрашивают наши читатели.**

Разъяснение дают специалисты **Государственной инспекции труда в КЧР:**

- В соответствии со статьей 228.1 Трудового кодекса Российской Федерации при групповом несчастном случае (два человека и более), тяжелом несчастном случае или несчастном случае со смертельным исходом работодатель (его представитель) в течение суток обязан направить извещение по Форме 1 к Постановлению Минтруда России от 24.10.2002 г. № 73 в Государственную инспекцию труда в КЧР.

Контактная информация: Государственная инспекция труда в Карачаево-Черкесской Республике, г. Черкесск, ул. Советская, д. 180, тел./факс: (8782) 20-30-61, эл. адрес: gitkchr@yandex.ru.


* **Извещение о проведении аукциона**

**Администрация Адыге-Хабльского муниципального района сообщает о проведении аукциона на право заключения договора купли-продажи земельного участка**

Организатор торгов – Администрация Адыге-Хабльского муниципального района; Уполномоченный орган – отдел сельского хозяйства, охраны окружающей среды и земельных отношений администрации Адыге-Хабльского муниципального района; Решением о проведении аукциона является постановление Администрации Адыге-Хабльского муниципального района № 520 от 20.12.2016 года «О проведении аукциона с открытой формой подачи предложений о начальной стоимости предмета аукциона на право заключения договора купли-продажи земельного участка с кадастровым номером 09:01:0090003:1054» Предмет аукциона - Лот №1 – земельный участок из земель населенных пунктов, расположенный по адресу: КЧР, Адыге-Хабльский район, а. Адыге-Хабль, ул. Советская, 5, мерою 20 кв.м, с кадастровым номером 09:01:0090003:1054. Разрешенное использование: под гаражом. Заключение договора купли-продажи земельного участка. Возможности подключения к сетям коммуникаций: нет. Извещение о проведении аукциона с приложением аукционной документации так же размещено на сайте Администрации Адыге-Хабльского муниципального района a-hmr.ru и на официальном сайте Российской Федерации torgi.gov.ru. Дата начала приема заявок на участие в аукционе – 21.02.2017 года. Дата окончания срока приема заявок на участие в аукционе – 23.03.2017 года. Дата признания претендентов участниками аукциона – 28.03.2017 года. Дата, время и место проведения аукциона – 04.04.2017 года, в 13 часов 30 минут по местному времени, по адресу: КЧР, Адыге-Хабльский район, а. Адыге-Хабль, ул. Советская, 16, 1 этаж, каб. № 118. Время и место приема заявок - рабочие дни: понедельник- пятница с 9.00 до 17.00 перерыв с 13.00 до 14.00 по местному времени, по адресу: КЧР, Адыге-Хабльский район, а. Адыге-Хабль, ул. Советская,16, 1 этаж, каб. № 117, тел. 8 (87870) 5-11-63. Требования к содержанию и форме заявок: в соответствии с аукционной документацией. Прием заявлений о намерении участвовать в аукционе осуществляется по выбору заявителя лично либо посредством почтовой связи на бумажном носителе или в форме электронных документов с использованием информационно- телекоммуникационной сети Интернет. Для участия в аукционе необходимо внести задаток в размере 20% от начальной стоимости предмета аукциона по следующим реквизитам: УФК по Карачаево-Черкесской Республике (7902 Администрация Адыге-Хабльского муниципального района, л/сч 05793003200) ИНН 0917002111, КПП 091701001, Р/сч 40302810000003000034 Отделение – НБ Карачаево-Черкесская Республика, г. Черкесск, БИК 049133001, ОКТМО 91603408101, КБК 311 114 06013 10 0000 430.Начальная стоимость – 6438,80 (шесть тысяч четыреста тридцать восемь) рублей 80 коп. Шаг аукциона – 193,16 (сто девяносто три) рубля 16 коп. Размер задатка составляет – 1287,76 (одна тысяча двести восемьдесят семь) рублей 76 коп. Заявка на участие в аукционе подается в уполномоченный орган по форме, установленной в соответствии с аукционной документацией.


# Сколько стоит человеческая жизнь

**Зеленчукским районным судом вынесен обвинительный приговор в отношении Рамазана Долаева. Он признан виновным в совершении преступлений, предусмотренных ч. 1 ст. 105 УК РФ (убийство), ч.2 ст.167 УК РФ (умышленное уничтожение чужого имущества, совершенное путем поджога), ч.1 ст.222 УК РФ (незаконное приобретение и хранение боеприпасов).**

Обвинение доказало, что 16 октября 2015 года примерно в 04 часа 15 минут Долаев на почве личных неприязненных отношений, возникших вследствие спора по поводу денежного долга, произвел 3 выстрела в Иосифа Касаева, от которых последний скончался на месте происшествия.

После совершения убийства с целью сокрытия следов преступления Долаев положил труп Касаева в салон принадлежащего потерпевшему автомобиля марки «Мазда-6», перегнал машину в пойму р. Большой Зеленчук, где облил бензином и поджег.

Суд признал Долаева виновным по всем статьям предъявленного ему обвинения и приговорил к 9 годам 6 месяцам лишения свободы. Отбывать наказание Р. Долаеву предстоит в исправительной колонии строгого режима.

Приговор суда не вступил в законную силу.

**Пресс-служба прокуратуры республики.**

Фестиваль

# «А НА РОДИНЕ МОЕЙ, В ГОРНОМ КАРАЧАЕ...»

ЕЖЕГОДНЫЙ отчётный концерт для творческих коллективов Карачаевского муниципального района - это ещё и праздник, где в приоритете - встреча коллег из ближних и дальних аулов и посёлков. И поскольку своего районного Дома культуры, который являлся бы координирующим центром, не имеется, отчётные концерты проходят поочерёдно в крупных благоустроенных СДК, как, например, в Верхней Теберде. Так было и в этот раз, и уже с утра в живописное Тебердинское ущелье – Шам Теберди съезжался с праздничным настроем народ...

Словно напоминание об истории древнего аула, приближающегося к своему 150-летию, перед Дворцом культуры возвышается памятник его основателю Ожаю Байчорову. Выходя из транспорта, многие не спеша любовались горами в хороводе хвойных лесов, посеребрённых зимней стужей, полной грудью вдыхали целебный воздух. А в фойе СДК знакомились с изделиями выставки декоративно-прикладного искусства. Чудо как хорош и элегантен был белоснежный парусник - работа Магомеда Кипкеева из посёлка Новый Карачай. Здесь под руководством бессменного директора СДК Марии Ивановны Тоторкуловой давно и успешно работает кружок народных умельцев, в котором занимаются и взрослые, и дети. И хотя на месте снесённого до основания Дома культуры в Новом Карачае строится современный, культработники продолжают работу временно в местной школе. Такая же ситуация сложилась в а. Хурзуке. А недавно на место строительства Хурзукского СДК с рабочим визитом приезжали министр культуры КЧР Рамазан Бороков, заместитель руководителя Дирекции капитального строительства Ахмат Чотчаев и другие ответственные лица. Возведение нового очага культуры, которого так долго ждали жители самого удалённого аула республики, это прежде всего заслуга Главы КЧР Рашида Темрезова, ускорившего включение объекта в Федеральную программу «Устойчивое развитие села». В новом СДК будут зрительный зал на 300 мест, просторный вестибюль, методические и артистические кабинеты, библиотека.

Но вернёмся к выставке. Внимание многих привлёк сруб древней сакли почти в натуральную величину, сработанный мастерами из Верхней Теберды, а нижнетебердинцы выставили коллекцию кухонной утвари из дерева ясеня и вербы. Нельзя было оторвать глаз от вышитого панно с изображением Соборной мечети в Москве, а также вышитых икон. Это работы военнослужащей заставы «Учкулан» Натальи Лещенко и её дочери Алёны, девятиклассницы Эльбрусской СОШ. Разумеется, не ударили в грязь лицом и признанные сельские стряпухи, украсив столы блюдами горской кухни.

Зрительный зал, украшенный гирляндами шаров и щеголяющий нарядными креслами, отнюдь не утратил своего лоска после реконструкции уже многолетней давности. Безусловно, этот очаг культуры – гордость района, его «красный угол», и им очень дорожат... Концерт «Уголок большой России» в рамках фестиваля, посвящённого 95-летию образования КЧАО, проходил в обрамлении видеоряда и дикторского текста о красотах, рекреационных ресурсах, этнографии и историческом наследии малой родины. Отмечу сразу, и этого мнения придерживались работники республиканского Центра народной культуры во главе с Артёмом Разиным, на высоком уровне выступили как вокалисты, так и вокальные группы. Сильные голоса, выразительные сценические образы, проявление искренних эмоций, которые передавались залу... Всех покорила песня «Победная» в исполнении юной Рабии Коблевой (Хумаринский СДК), причём настолько, что она уже приглашена на главную сцену республики на концерт, посвящённый Дню Победы. Чувством патриотизма, высоким пафосом также были проникнуты песни в исполнении Артура Лайпанова «А на Родине моей, в горном Карачае» (Учкуланский СДК) и Камилы Блимготовой «Россия» (Правокубанский СДК).

Особое слово о дуэте Фатимы и Фариды Азаматовых, творчество которых хорошо известно всей республике. Две сестрички из Верхней Теберды на сцену вышли, ещё учась в младших классах. И как же поддерживала талант дочек их мама, простая горянка, которую можно было видеть в зрительном зале с дорогой видеокамерой в руках, чтобы запечатлеть творческий рост Фатимы и Фариды! Для дочек она готова была отдать последнее, чтобы они достойно представляли родной аул... Доброй феей и наставницей для сестёр Азаматовых являлась и народная артистка КЧР Тамара Батчаева, когда девчонки учились в республиканском училище искусств им. А. Даурова. И теперь, когда нет на свете ни мамы, ни Тамары (их отец ушёл из жизни ещё раньше, он очень гордился дочками, постоянно возил их на концерты), они самостоятельно шагают по жизни, совершенствуют своё творчество ещё и в память о близких людях. Сёстры Азаматовы, как всегда, с блеском исполнили песню «Заветы предков»...

Но, пожалуй, апофеозом концертной программы стало мощное и колоритное выступление многоголосого фольклорного ансамбля «Эски Джурт» (Старая Родина). И когда солист Башир Шаугенов (Нижнемаринский СДК) на родном языке затянул песню «Горное пастбище» на фоне голосового сопровождения мужского хора, зрительный зал замер от нахлынувших чувств, где смешались восхищение, гордость, светлая грусть.... Невольно вспомнились слова карачаевского публициста Ислама Карачайлы: «Наши певцы – самые обыкновенные пастухи, с бесконечным запасом остроумия, веселья, жизнерадостности. Певцы Карачая, как отмеченные перстом судьбы, слагают талантливые песни – и хвалебные, и сатирические». Но в фольклоре карачаевского народа особенное место занимают и лирические песни, воспевающие красоту любимой, ожидание встреч, мечты о соединении сердец. Одна из них – любимая народом с давних времён песня «Кемисхан», которую на высоком уровне с фольклорным ансамблем исполнил народный артист КЧР, начальник Карачаевского районного отдела культуры Султан Байкулов.

Хореография была неплохо представлена районным ансамблем «Алания» и танцевальным коллективом Джингирикского СДК, которые исполнили кавказские и один испанский танец. Главное, ни один сельский Дом культуры не остался в стороне, на равных вплетая в «венок сонетов» о любимой родине своё искусство, чувства и мысли...

**Людмила ОСАДЧАЯ.**
**Фото автора.**

# «ИСТИННАЯ КУЛЬТУРА - ЭТО КУЛЬТ ПРЕДКОВ»

***Окончание. Начало на 1-й стр.***

***- Тамара Казиевна, что, на ваш взгляд, может и должно спасти языки малочисленных народов?***

- У нас в республике есть специальный закон - «О языках народов Карачаево-Черкесской Республики». Он был принят в 1996 году, и его реализация должна предусматриваться в различных целевых программах сохранения и развития языков. На мой взгляд для поддержки и развития языков народов КЧР необходимо разработать специальную программу. Основными направлениями этой программы могут быть: совершенствование национальной школьной системы образования с увеличением количества еженедельных часов; создание учебников нового поколения для школ; создание единых двуязычных, толковых, этимологических и других словарей; внедрение родного языка в Интернет как фактора, способствующего распространению и развитию языка; расширение функций языка в сферах образования, культуры, СМИ, и многое другое.

Проблемой сохранения и развития родных языков в республике занимаются представители общественных организаций, культуры, СМИ, науки, системы образования и т. д. Ими проводится мощная пропаганда родных языков и культур, что является одним из важнейших условий сохранения языков и культур народов КЧР. Ученые исследуют проблемы сужения сфер функционирования языков и предлагают свои меры по их расширению. Средства массовой информации создают интересные аудио- и видеоматериалы, издаются газеты на национальных языках. Функционирует национальная система школьного и вузовского образования. Однако этого недостаточно. Для результативного решения вопросов сохранения и развития языков народов КЧР, думается, необходим координирующий центр при Главе республики.

***- Что бы мы ни делали, число говорящих на родном языке становится все меньше. Мне часто приходится слышать дикий коктейль из русских слов с карачаевскими окончаниями, причем от сельских жителей, постоянное употребление русских глаголов в карачаевской речи. И ведь такая ситуация не только с карачаевским языком. Как вы считаете, с чем это связано и как это можно искоренить?***

- Скорее всего, это связано с постепенным игнорированием национальной культуры, основных традиций и обычаев народов. Хотелось бы, чтобы мы помнили слова Николая Бердяева: «Истинная культура - это культ предков».

***- Знакомы ли вы с представителями других национальностей, с авторами книг и учебников, которые жалуются на те же самые проблемы?***

- Сложная ситуация в нашей республике распространяется на все языки народов. Это наша общая проблема, и дай Бог, чтобы она не стала общей бедой...

Беда, как показывает опыт человечества, может грянуть внезапно. Как ее предотвратить? Ответ для меня очевиден - говорить на родном языке со своими детьми. Знать названия месяцев, животных, деревьев, насекомых, цветов, созвездий. Я на днях прочитала, что для выживания языка необходимо, чтобы на нем говорило по меньшей мере 100 000 человек.

Люди, понимаете, какая ответственность на каждом из нас?

**Шахриза БОГАТЫРЕВА.**

# Вспомнили историю предков

**В Черкесске, в штабе Баталпашинского городского казачьего общества, состоялось очередное мероприятие, приуроченное к месячнику оборонно-массовой и военно-патриотической работы, на котором казаки говорили об этапах развития казачества на Кавказе, делились своими семейными историями.**

Также присутствующим был продемонстрирован фильм, посвященный 320-летию казачьего Хоперского полка.

Затем атаман Баталпашинского городского казачьего общества Владимир Брянцев напомнил собравшимся, что в исторических актах Российского государства о хопёрских казаках впервые стало известно с конца XVII века. И отличались они особой смелостью, отвагой и героизмом, верностью Отечеству; стали основателями города Ставрополя, многочисленных станиц и хуторов края и нынешней Карачаево-Черкесии. Кроме этого, в рамках встречи казаки обсудили планы своей деятельности на ближайшее будущее и вопросы организации Масленичных гуляний.

**Лариса НИКОЛАЕВА.**

Хорошая новость

# Ступень в науку

В РЕСПУБЛИКЕ Северная Осетия–Алания подвели итоги 14 –го регионального конкурса молодых исследователей «Ступень в науку». Конкурс проводился Северо-Осетинским региональным отделением «Национальной системы развития научной, творческой и инновационной деятельности молодежи России «Интеграция» на базе республиканского Дворца детского творчества во Владикавказе.

Карачаево -Черкесию на конкурсе представляла научно–исследовательская школа научной лаборатории педагогических и этнокультурных исследований в сфере образования КЧГУ, которой заведует А. Койчуев.

Все работы юных ученых из нашей республики получили высокую оценку жюри и вошли в число призеров конкурса.

**Аминат ДЖАУБАЕВА.**

Спорткурьер

# Ï ó ò ü к ì å ÷ òå

МЕДАЛЕЙ и кубков у этого мальчишки столько, что иной взрослый спортсмен позавидовал бы. Шестикратный победитель открытых республиканских соревнований по греко-римской борьбе, победитель открытых краевых соревнований Ставропольского и Краснодарского краев по тому же виду спорта, бронзовый призер международного турнира по греко-римской борьбе... А посмотришь на него, и трудно поверить, что это чемпион. Невысокого росточка, веса всего двадцать два кг. Однако на вопрос «Сколько тебе лет?», при том, что до этого сильно стеснялся и говорил еле слышно, отчетливо отвечает: «Десять». Когда же у отца выясняем, что десять Зуберу исполнится только в июле, он несколько «скисает». Ну, хочется ему быть уже десятилетним, потому что он уже взрослый. Потому что у него уже два младших брата и сестренка, потому что на соревнования он уже спокойно может ездить без папиной опеки, с каким-нибудь другим тренером, потому что летом без всякой помощи сам доил четырех домашних коз. Это городские мальчишки мучают эспандер, чтобы руки сильными были, а Зуберу никаких тренажеров не надо: после дойки хватка - что надо!

- И все-таки не рановато ли вы сына в спорт отдали? - спрашиваю у Каплана Абдокова.

- Знаете, дети разные бывают, - говорит Каплан Мурадинович. - Одним рано борьбой и в десять лет заниматься, другие еще в школу не пошли, а уже бороться хотят. Вот и Зубер начал заниматься с пяти лет. Причем мы его не неволили. Просто он часто бывал у меня на работе, видел, как я тренирую детей, и потихоньку стал осваивать некоторые приемы...

И тут стоит рассказать, как сам Каплан Мурадинович пришел в спорт. Борьбой Каплан Абдоков увлекся во втором классе. Их учитель физкультуры Сафарбий Алиевич Сагов после уроков занимался с ребятами дзюдо, самбо. И глядя на него, Каплан представлял, как вырастет и тоже станет тренировать мальчишек. Это была детская мечта, которую с годами Каплан постарался забыть. Ну, какой он тренер, какой спортсмен! Дальше стен родной школы в Псаучье-Дахе в те трудные девяностые они не выбирались. Ни тебе соревнований, ни громких побед. А потом во время тренировки Каплан вывихнул плечо. Профессиональным борцом ему теперь точно было не стать. И после окончания школы парень поступил по советам друзей в профлицей №5 в г. Черкесске. Окончив его, пошел в армию. Служил в морфлоте, на авианосце «Адмирал Кузнецов».

- Это тот самый крейсер, что недавно вернулся из Сирии, - не без гордости говорит Каплан. - Я, конечно же, слежу за судьбой авианосца, мы все, армейские друзья, до сих пор поддерживаем друг с другом связь, переписываемся в Вацапе - у нас есть своя группа.

После армии он устроился на работу в охрану фирмы «Стройдвор». Для себя, что называется, для поддержания формы, стал заниматься вольной борьбой во Дворце спорта «Спартак» у Марата Урусова. И однажды на работе Каплан случайно познакомился с директором спорткомплекса «Мамлюк» Бесланом Маховым.

Это знакомство оказалось для Абдокова судьбоносным. Ведь именно Беслан Яхьяевич однажды, уже довольно хорошо узнав Каплана, предложит ему: «А ты бы не хотел попробовать поработать тренером по греко-римской борьбе?». И Каплан будет полгода стажироваться в «Мамлюке» у приглашенного тренера из Калмыкии Дмитрия Очирова. А потом приступит к самостоятельной работе в спортзале, который отремонтировал в Псаучье-Дахе Махов... Поступит учиться в КЧГУ на спортфак...

Три года назад Каплану предложили работу учителем физкультуры в СОШ п. Бавуко.

- Школу только капитально отремонтировали, спортивный зал возвели практически новый. Условия для занятия спортом - отличные. И я, конечно, согласился, - рассказывает К. Абдоков. - Здесь же от спорткомплекса «Мамлюк» стал заниматься с ребятами во внеурочное время греко-римской борьбой. И сегодня у меня тренируются сорок мальчишек 2006-го года рождения и моложе.

- Заниматься с малышами, наверное, сложнее, чем со старшими ребятами?

- Конечно. Старшие гораздо быстрее понимают, что от них требует тренер, а малышам нужно объяснять, повторять по нескольку раз, множество раз показывать... Но знаете, когда ты видишь, как буквально на глазах преображается юный спортсмен, как он становится действительно борцом, чувствуешь настоящее удовлетворение. Вот были у нас недавно открытые республиканские соревнования. И видели бы вы, как борются мальчишки, которые в спорт пришли всего год назад!

- Часто проводите соревнования?

- За эти три года мы организовали и провели в Бавуко четыре крупных соревнования. В ноябре к нам на открытые республиканские соревнования по греко-римской борьбе приезжали спортсмены из КЧР, Кабардино-Балкарии, Дагестана, Ставропольского края. И шестеро моих воспитанников заняли первое место, пятеро взяли «серебро» и семеро - «бронзу». Сейчас у детей гораздо больше возможностей проявить себя, добиться каких-то высот в спорте, чем это было у нас. Посмотрите, сколько в последнее время в республике построено спортивных объектов, сколько проводится спортивных мероприятий. Кроме того, мы стараемся вывозить наших ребят и за пределы республики, хотя есть и финансовые проблемы, и усложнились правила перевозки детей на соревнования...

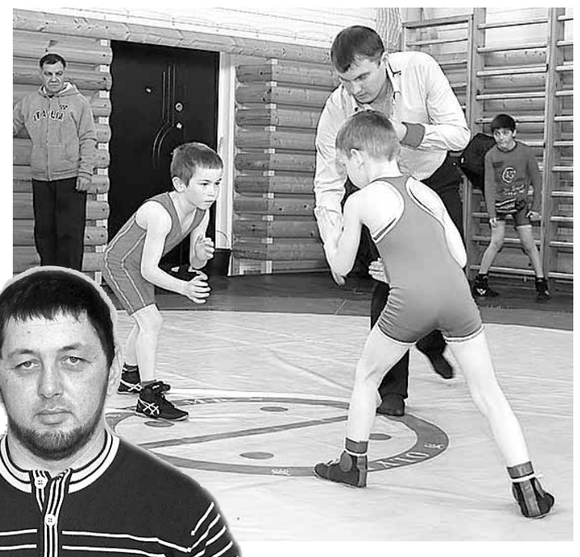

- В Волгограде на международном турнире Зубер завоевал «бронзу»...

- Да, прошлой осенью я повез в Волгоград троих своих ребят, но призером стал только Зубер. Просто нужно учитывать, что уровень турнира был очень высоким. В нем участвовали спортсмены из 10 зарубежных стран, из 37 субъектов Российской Федерации. Успех достался сыну нелегко. Выиграв три схватки, четвертую он проиграл. Поэтому в пятой схватке он боролся за «бронзу». И буквально вырвал победу у соперника.

Сразу после Волгограда мы поехали в Адыгею на открытый республиканский турнир. И там наши ребята заняли три первых места и четыре вторых... Кстати, сейчас опять собираемся в Адыгею. Там соревнования будут проходить 23 февраля...

- Каплан Мурадинович, а не сложно тренировать собственного сына? Ведь наверняка иной раз и пожалеть хочется. А ну-ка, пять дней в неделю тренировки по два с половиной - три часа... А еще ведь школа, где Зубер учится почти на все пятерки...

- С Зубера я спрашиваю даже строже, чем с других, - признается Каплан Мурадинович. - он ведь мой сын.

Сын улыбается, и, оказывается, у него - широкая, озорная улыбка. Глянешь на эту улыбку, на шапку волос, отливающих медью, - просто солнышко. Я тянусь за фотоаппаратом, и мальчик сразу преображается. Серьезный взгляд, боевая стойка. В общем, настоящий борец. И этот борец не скрывает, что мечтает, когда вырастет, стать олимпийским чемпионом.

- Вижу его в будущем вольником, - говорит отец. - Пока он маленький, опытные тренеры советуют, пусть занимается греко-римской, чтобы «руки стояли». А потом переключится на вольную борьбу. Думаем, года через два отправить его в Краснодар, в спортивный интернат. Он у нас парень самостоятельный, целеустремленный, настойчивый... А вот Айдемир немного другой...

И мы уже говорим о других детях Каплана Мурадиновича. Ведь их у него с женой Сусанной - четверо. Пятилетний Айдемир уже тоже тренируется на борцовском ковре, и Зубер не прочь показать брату те или иные приемы - делится, так сказать, мастерством. Диане будет в июне четыре года, Мухаммаду - всего 8 месяцев.

- Я вырос в большой семье. Нас, детей, у родителей четверо. И мой отец - из многодетной семьи. У родителей Сусанны трое детей. Так что для нас большая семья - это нормально, это правильно. Представить себе не могу, если б кого-то из моих детей не было, - говорит Каплан Мурадинович.

И столько в его глазах тепла, что кажется, хватит на многих. А может, не кажется? Ведь неслучайно Абдоков с детства мечтал работать с детьми. И как же хорошо, когда мечты сбываются!

**Татьяна ИВАНОВА.**

Актуально!

# ОПАСНЫЕ ИГРЫ

**В МКОУ СОШ №7 с.Учкекен прошло выездное совещание ОМВД ГИБДД по Малокарачаевскому району на тему: «Детский травматизм на дороге».**

ПЕРВЫМ вопросом, который стоял на повестке дня, стало обсуждение указания ГУОБДД МВД РФ о проведении на территории РФ информационно–пропагандистской кампании по безопасности дорожного движения «Сложности перехода». В связи с этим в планах ОМВД ГИБДД по Малокарачаевскому району проведение совместно с отделом образования района обучающих мероприятий и информационно–пропагандистских акций с учетом уже разработанных методических рекомендаций.

Собравшиеся – а это были сотрудники полиции, педагоги - организаторы школ района, методисты - были не на шутку озабочены и распространением в стране, в Карачаево-Черкесии в частности, смертельно опасной игры «Синий кит» или «Тихий дом». В игре около 50 заданий. Вот несколько из них: «Беги или умри». По условию задания подросток на спор перебегает дорогу перед проезжающим транспортом, а остальные снимают этот бег на мобильник. Выигрывает тот, кто перебежит прямо перед «носом» машины. Еще одно задание – нарисовать на руке кита, точнее, вырезать его лезвием. Последнее задание куратора – покончить с собой. Жуткая игра, что и говорить.

Потому участники совещания решили незамедлительно заняться выявлением и предотвращением распространения опасных для здоровья и жизни детей игр. Для этого все методы хороши - общешкольные родительские собрания с участием работников ГИБДД и ПДН района, тематические классные часы, беседы детей со школьными психологами и социальными педагогами.

**Аминат ДЖАУБАЕВА.**

**РЕШЕНИЕ**

Именем Российской Федерации
Административное дело № 2а-941/2016
15 декабря 2016 года ст. Зеленчукская
Зеленчукский районный суд Карачаево-Черкесской Республики
в составе
председательствующего судьи Дотдаева Н.Ю.,
при секретаре судебного заседания Шидаковой З.О.,
с участием
административного истца Левашовой М.А.,
заинтересованного лица Левашова А.А.,

рассмотрев административное дело по административному исковому заявлению Левашовой Марины Алексеевны к начальнику отдела - старшему судебному приставу Зеленчукского районного отдела судебных приставов Управления Федеральной службы судебных приставов по Карачаево-Черкесской Республике и Управлению Федеральной службы судебных приставов по Карачаево-Черкесской Республике о признании решения незаконным и др.,

УСТАНОВИЛ:

Левашова М.А., обратившись в суд с административным исковым заявлением к старшему судебному приставу Зеленчукского районного отдела судебных приставов Управления Федеральной службы судебных приставов по Карачаево-Черкесской Республике, в котором просит признать незаконным решение от 15 ноября 2016 г. за № 09010/16/227905 о возврате его заявления от 31 октября 2016 г. о возбуждении исполнительного производства в отношении Левашова Анатолия Алексеевича, проживающего по адресу: Карачаево-Черкесская Республика, ст. Зеленчукская, ул.Красноармейская, 55А, как ошибочно направленного; признать незаконным бездействие ответчика, выразившееся в невозбуждении исполнительного производства в отношении Левашова Анатолия Алексеевича по ее заявлению от 31 октября 2016 г.; обязать ответчика по ее заявлению от 31 октября 2016 г. возбудить исполнительное производства в отношении Левашова Анатолия Алексеевича; признать незаконным действие ответчика, выразившееся в возврате 25 ноября 2016 г. его заявления от 31 октября 2016 г. о возбуждении исполнительного производства в отношении Левашова Анатолия Алексеевича; обязать ответчика забрать у нее заявление от 31 октября 2016 г. о возбуждении исполнительного производства в отношении Левашова Анатолия Алексеевича. Указывает административный истец на то, что 31 октября 2016 г. обратилась в Зеленчукский районный отдел судебных приставов с заявлением о возбуждении исполнительного производства в отношении Левашова А.А., к заявлению был приложен исполнительный лист и другие необходимы документы. 15 ноября 2016 года за № 09010/16/227905 ответчик принял решение о возврате его заявления как ошибочно направленного, то есть фактически отказал в возбуждении исполнительного производства по неизвестным основаниям. 25 ноября 2016 г. это решение было направлено ему заказным письмом и получено им 30 ноября 2016 г. Принятое Чомаевым Х.А. решение считает незаконным, нарушающим ее право на своевременное исполнение судебного акта, обосновывая административный иск, ссылается на положения Федерального закона от 2 октября 2007 года «Об исполнительном производстве» и Федерального закона от 21 июля 1997 года «О судебных приставах».

В судебном заседании административный истец Левашова М.А. поддержала требования по изложенным в административном исковом заявлении основаниям.

Заинтересованное лицо Левашов А.А. в судебном заседании пояснил, что он поддерживает иск Левашовой М.А., считает, что старший судебный пристав допустил волокиту, нарушил права истицы.

Административные ответчики на судебное заседание не явились, ходатайств не заявляли, причин неявки не сообщили. В ходе предварительного судебного заседания старший судебный пристав Чомаев Х.А., не отрицая факт неправомерного возвращения истице ее заявления о возбуждении исполнительного производства, ссылался на непредставление ему работником возглавляемого им отдела всех документов, приложенных к заявлению истицы.

Выслушав мнения лиц, участвующих в деле, исследовав письменные доказательства, суд приходит к следующему.

Согласно ст. 30 Федерального закона от 2 октября 2007 года «Об исполнительном производстве», судебный пристав-исполнитель возбуждает исполнительное производство на основании исполнительного документа по заявлению взыскателя, если иное не установлено настоящим Федеральным законом. Заявление подписывается взыскателем, он может указать в заявлении известные ему сведения о должнике, а также приложить к заявлению документы, содержащие информацию о должнике, его имущественном положении и иные сведения, которые могут иметь значение для своевременного и полного исполнения требований исполнительного документа.

В соответствии с ч. 1 ст. 33 этого же Закона, если должником является гражданин, то исполнительные действия совершаются и меры принудительного исполнения применяются судебным приставом-исполнителем по его месту жительства, месту пребывания или местонахождению его имущества.

Согласно ст. 31 того же Закона, судебный пристав-исполнитель в трехдневный срок со дня поступления к нему исполнительного документа выносит постановление об отказе в возбуждении исполнительного производства, если к этому имеются основания. Копия постановления судебного пристава-исполнителя об отказе в возбуждении исполнительного производства с приложением всех поступивших документов не позднее дня, следующего за днем вынесения указанного постановления, направляется взыскателю, а также в суд, другой орган или должностному лицу, выдавшим исполнительный документ.

В соответствии со ст. 10 Федерального закона от 21 июля 1997 года «О судебных приставах» старший судебный пристав возглавляет структурное подразделение Федеральной службы судебных приставов, организует работу подразделения судебных приставов; обеспечивает принятие мер по своевременному и полному исполнению судебными приставами-исполнителями судебных актов; в случае необходимости исполняет обязанности судебного пристава-исполнителя. При исполнении обязанностей судебного пристава-исполнителя на старшего судебного пристава распространяются обязанности и права, предусмотренные соответственно для судебных приставов-исполнителей.

В судебном заседании установлено, что Левашова М.А. обратилась с заявлением от 31 октября 2016 года о возбуждении исполнительного производна на имя ответчика - старшего судебного пристава, при этом заявление подписано лично, к заявлению приложила исполнительный лист, справку с места работы должника, справку Единого расчетного цента МО РФ из которого следует, что должник Левашов А.А. уволился с прежнего места службы, убыл в Зеленчукский отдел военного комиссариата. Соответственно, законных оснований для возвращения заявления и исполнительного листа у старшего судебного пристава, который исполнял обязанности судебного пристава-исполнителя, не имелось. Кроме того, суд соглашается с тем, что старший судебный пристав незаконно бездействовал, значительно нарушив трехдневный срок принятия решения по заявлению истицы, предусмотренный ст. 30 Федерального закона от 2 октября 2007 года «Об исполнительном производстве», поскольку принятое им решение, заключающееся в письме о возвращении заявления, датировано 15 ноября 2016 года, а также нарушен срок направления адресату этого решения, предусмотренный той же нормой закона, - сдано в почтовое отделение еще через 10 дней - 25 ноября 2016 года.

Согласно п. 1 ч. 3 ст. 227 КАС РФ, в резолютивной части решения по административному делу об оспаривании решения, действия (бездействия) должны содержаться указание на признание оспоренных решения, действия (бездействия) не соответствующими нормативным правовым актам и нарушающими права, свободы и законные интересы административного истца, на удовлетворение заявленного требования полностью или в части со ссылками на лицо, наделенное государственными или иными публичными полномочиями, принявшее оспоренное решение или совершившие оспоренное действие (бездействие), и на существо оспоренных решения, действия (бездействия). В случае удовлетворения административного иска об оспаривании решения, действия (бездействия) и необходимости принятия административным ответчиком каких-либо решений, совершения каких-либо действий в целях устранения нарушений прав, свобод и законных интересов административного истца либо препятствий к их осуществлению суд указывает на необходимость принятия решения по конкретному вопросу, совершения определенного действия либо на необходимость устранения иным способом допущенных нарушений прав, свобод и законных интересов административного истца и на срок устранения таких нарушений, а также на необходимость сообщения об исполнении решения по административному делу об оспаривании решения, действия (бездействия) в суд и лицу, которое являлось административным истцом по этому административному делу, в течение одного месяца со дня вступления решения суда в законную силу, если иной срок не установлен судом.

Кроме того, в соответствии с п. 4 ч. 3 ст. 227 КАС РФ, в резолютивной части решения должно содержаться указание на необходимость опубликования решения суда в определенном официальном печатном издании в установленный судом срок.

Учитывая эти положения процессуального закона, суд приходит к выводу о необходимости возложения на ответчика как обязанность устранить допущенные нарушения закона, но и сообщить об исполнении решения. Принимая во внимание то, что публикация решения суда будет способствовать соблюдению прав граждан, суд полагает необходимым обязать Управление Федеральной службы судебных приставов по Карачаево-Черкесской Республике, как непосредственно юридическое лицо, опубликовать его в средствах массовой информации.

На основании изложенного, руководствуясь ст.ст. 227, 175-180 КАС РФ, суд

РЕШИЛ:

Удовлетворить административные исковые требования Левашовой Марины Алексеевны к начальнику отдела - старшему судебному приставу Зеленчукского районного отдела судебных приставов Управления Федеральной службы судебных приставов по Карачаево-Черкесской Республике и Управлению Федеральной службы судебных приставов по Карачаево-Черкесской Республике, признать незаконным и нарушающим права, свободы и законные интересы Левашовой Марины Алексеевны решение начальника отдела - старшего судебного пристава Зеленчукского районного отдела судебных приставов Управления Федеральной службы судебных приставов по Карачаево-Черкесской Республике Чомаева Х.А. 15 ноября 2016 года за исходящим номером 09010/16/227905 о возврате заявления Левашовой Марины Алексеевны о возбуждении исполнительного производства.

Признать незаконным бездействие начальника отдела - старшего судебного пристава Зеленчукского районного отдела судебных приставов Управления Федеральной службы судебных приставов по Карачаево-Черкесской Республике Чомаева Х.А., выразившееся в невозбуждении исполнительного производства в отношении Левашова Анатолия Алексеевича, проживающего по адресу: Карачаево-Черкесская Республика, ст. Зеленчукская, ул. Красноармейская, 55А, по заявлению Левашовой Марины Алексеевны от 31 октября 2016 года.

Обязать начальника отдела - старшего судебного пристава Зеленчукского районного отдела судебных приставов Управления Федеральной службы судебных приставов по Карачаево-Черкесской Республике принять заявление Левашовой Марины Алексеевны о возбуждении в отношении Левашова Анатолия Алексеевича, проживающего по адресу: Карачаево-Черкесская Республика, ст. Зеленчукская, ул. Красноармейская, 55А, и обеспечить в течение трех суток с момента поступления заявления Левашовой Марины Алексеевны о возбуждении исполнительного производства в отношении Левашова Анатолия Алексеевича возбуждение по нему исполнительного производства.

Обязать начальника отдела - старшего судебного пристава Зеленчукского районного отдела судебных приставов Управления Федеральной службы судебных приставов по Карачаево-Черкесской Республике сообщить об исполнении решения в суд и лицу, которое являлось административным истцом по этому административному делу, в течение одного месяца со дня вступления решения суда в законную силу.

Обязать Управление Федеральной службы судебных приставов по Карачаево-Черкесской Республике в течение месяца со дня вступления решения в силу опубликовать принятое его в средствах массовой информации - газете "День республики".

Решение может быть обжаловано в апелляционном порядке в судебную коллегию Верховного суда Карачаево-Черкесской Республики в течение одного месяца со дня принятия решения суда в окончательной форме через Зеленчукский районный суд.

Мотивированное решение изготовлено 15 декабря 2016 года.

**Судья Н. Ю. ДОТДАЕВ.**
**И.о. руководителя управления Р.Б. УРУСОВ.**

## СПРАВКИ

**Депутатский корпус, аппарат Народного Собрания (Парламента) Карачаево-Черкесской Республики**

*поздравляют с 65-летием*

***заместителя председателя Народного Собрания (Парламента) Карачаево-Черкесской Республики***

**Руслана Хусеевича ХАБОВА!**

*Уважаемый Руслан Хусеевич! Примите самые искренние поздравления! Ваша законотворческая и общественно-политическая деятельность широко известна как в нашем регионе, так и за его пределами. Вы пользуетесь заслуженным авторитетом среди своих земляков благодаря высоким человеческим и профессиональным качествам, неравнодушному отношению к делу. Уже пятый созыв Вы трудитесь в Парламенте республики, ведёте активную и плодотворную работу на высоком и ответственном посту. Надеемся, что еще долгие годы Ваши опыт и знания будут служить на благо Карачаево-Черкесии и ее жителей. От всей души желаем здоровья, счастья, благополучия Вам и Вашим близким!*

**Требуются на работу:**

**- водители на «ЗИЛ», «КамАЗ», легковой автомобиль,**
**- машинист автокрана,**
**- асфальтобетонщики,**
**- машинист катка.**

**Обр. по тел. 22-85-50.**

**ВЫПИСЫВАЙТЕ ГАЗЕТУ «День республики» — ваш компас в море информации!**

Кадастровый инженер Найманов Ахмед Тахирович (КЧР, Ногайский район, а. Икон-Халк, ул. С. И. Кумукова, д. 57, 8-928-658-33-16, Naymanov09@mail.ru) выполняет кадастровые работы в связи с образованием земельных участков путем выдела в счет доли (долей) в праве общей собственности из земельных участков: с КН 09:02:0010801:91, расположенный по адресу: КЧР, Прикубанский район, СПК «Ильичевский», поле №81, уч. №2, площадью 0,87 каждого выделяемого земельного участка; с КН 09:02:0010801:89, расположенный по адресу: КЧР, Прикубанский район, СПК «Ильичевский», поле №47, уч. №3, площадью 4,94 каждого выделяемого земельного участка. Заказчиком кадастровых работ является Еслимесов Алиби Мухарбиевич (КЧР, Ногайский район, п. Эркен-Шахар, ул. Мельничная, д. 22, тел. 8-928-386-88-98). Цель кадастровых работ: образование земельного участка путем выдела в счет доли (долей) в праве общей собственности из земель сельскохозяйственного назначения СПК «Ильичевский» для сельскохозяйственного производства. С проектом межевания земельного участка можно ознакомиться по адресу: КЧР, Ногайский район, а. Икон-Халк. ул. С. И. Кумукова, д. 57. Возражения и предложения по доработке проекта межевания земельного участка принимаются в течение 30 дней со дня выхода данного объявления по адресу: КЧР, Ногайский район, а. Икон-Халк, ул. С. И. Кумукова, д. 57.

**Главный редактор Е. В. КРАТОВ.**

**Газета зарегистрирована Южным окружным межрегиональным территориальным управлением Министерства РФ по делам печати, телерадиовещания и средств массовых коммуникаций. Свидетельство ПИ № 10-4272 от 17 декабря 2001 года.**

День Республики

**Авторы опубликованных материалов несут ответственность за точность приведенных фактов, цитат, экономико-статистических данных, собственных имен, географических названий и прочих сведений, а также за то, что в материалах содержатся данные, не подлежащие открытой публикации.**

**Точка зрения редакции не обязательно совпадает с мнением авторов. Редакция вправе не вступать в переписку. Рукописи и другие оригиналы не возвращаются и не рецензируются.**

**За достоверность информации в рекламе и объявлениях редакция «ДР» ответственности не несет.**

**Материалы со словом РЕКЛАМА, знаками Р и *, а также под рубриками: «Бизнес-пресс», «Пульс цен», «Цена успеха», «Объект внимания» публикуются на правах рекламы.**

**Газета отпечатана в ООО «Издательство «Южный регион», 357600, Ставропольский край, г. Ессентуки, ул. Никольская, 5-а. ИНН 2626030157. Заказ № Способ печати офсет - 2 п. л.**

**Газета подписана в печать:** по графику - 17-00, факт - 17-00.

## РЕКЛАМА

*ПОЗДРАВЛЯЕМ*

***генерального директора ООО «Рица»***

**Анатолия Ахловича АДЗИНОВА**

***с 60-летием!***

*От всего сердца желаем крепкого здоровья, семейного благополучия, потрясающих возможностей и великолепных идей. Всех благ Вам и Вашим родным и близким.*

**Коллектив ООО «Рица»**

Карачаево-Черкесское республиканское государственное унитарное предприятие «Гарантийный фонд поддержки предпринимательства Карачаево-Черкесской Республики» объявляет конкурсный отбор финансовых организаций-партнеров по размещению временно свободных средств и для заключения соглашения о сотрудничестве по программе предоставления поручительств субъектам малого и среднего предпринимательства.

Общие условия конкурсного отбора и полный перечень документов, необходимых для участия в конкурсе, можно получить в офисе КЧР ГУП «Гарантийный фонд ППКЧР» по адресу: г. Черкесск, ул. Пушкинская, 92, или на сайте фонда www.mb09.ru.

Заявки для участия в конкурсном отборе принимаются по адресу: КЧР, г. Черкесск, ул. Пушкинская, 92, до 18:00 23 марта 2017 года.

Вскрытие конвертов состоится в 15:00 24 марта 2017 года.

**Справки по тел./факс: (8782) 28-03-76, 28-44-21.**

**Теперь ваши объявления, а также рекламу вы можете разместить и на сайте газеты «День республики»**

**www.denresp.ru**

**тел. 26-36-34; dr-09@mail.ru**

*Уважаемый*

**Джамбот Пакович ХАПСИРОКОВ!**

*Горячо и сердечно поздравляем Вас*
***со знаменательным юбилеем!***
*Желаем Вам долгих лет жизни, крепкого здоровья, новых жизненных побед, сил и хладнокровия!*

**Коллектив ОАО «Холодмаш».**

**В соответствии с Законом Российской Федерации от 26 июня 1992 года №3132-I «О статусе судей в Российской Федерации» Квалификационная коллегия судей Карачаево-Черкесской Республики объявляет об открытии конкурса на замещение вакантной должности:**

**- председателя Усть-Джегутинского районного суда Карачаево-Черкесской Республики – 1 должность.**

Заявления и документы, перечисленные в пункте 6 статьи 5 вышеназванного закона, принимаются от претендентов на указанную вакантную должность с 21 февраля 2017 года с понедельника по четверг – с 10:00 до 18:00 часов, в пятницу – с 10:00 до 16:45 по адресу: 369000, г. Черкесск, ул. Маджира Гаджаева, 4, кабинет №41.

Последний день приема документов – 21 марта 2017 года.

**Телефоны для справок: (8782) 22-03-51, 26-25-69.**

О дне рассмотрения заявлений претендентов будет сообщено дополнительно.

**Телефон отдела рекламы 26-36-34**

**Уважаемые абоненты – потребители газа!**

**В связи с реорганизацией газовой компании ООО «Газпром межрегионгаз Черкесск» объявляет кампанию по заключению индивидуальных договоров поставки газа для обеспечения коммунально-бытовых нужд граждан.**

Согласно Постановлению Правительства Российской Федерации от 27.07.2008 г. № 549 поставка газа для обеспечения коммунально-бытовых нужд граждан должна осуществляться только на основании договора.

*В связи с этим абонентов, не заключивших договор, просим прийти в абонентский пункт по месту жительства, имея при себе следующие документы:*

*- паспорт владельца жилого помещения;*
*- технический паспорт на дом или квартиру;*
*- свидетельство о праве собственности;*
*- домовая книга;*
*- договор на техническое обслуживание внутридомового газового оборудования;*
*- документы по установленному прибору учета газа: паспорт, свидетельство о поверке (при наличии прибора учета газа).*

**Пресс-служба ООО «Газпром межрегионгаз Черкесск».**

**Информационное сообщение о проведении публичных слушаний**

Администрация Зеленчукского муниципального района уведомляет жителей района и иных заинтересованных лиц о проведении публичных слушаний о предоставлении разрешения на условно разрешенный вид использования земельного участка.

Местонахождение земельного участка: КЧР, Зеленчукский район, РГКУ Зеленчукское лесничество, Архызское участковое лесничество, кварталы 11, 12, 13, 14, площадью 5000 кв. м, кадастровый номер 09:06:0000000:15072.

Категория земель: земли особо охраняемых территорий и объектов – «для создания и эксплуатации объектов туристско-рекреационной особой экономической зоны». Предполагаемый условно разрешенный вид использования – «для обслуживания автотранспорта».

Публичные слушания состоятся 9 марта 2017 года, в 10-00 часов в здании администрации Зеленчукского муниципального района.

Предварительно ознакомиться с информацией по обсуждаемому вопросу, представить свои предложения и замечания можно в отделе архитектуры и градостроительства администрации Зеленчукского муниципального района (каб. № 27).

Кадастровый инженер Гогуев Альберт Будьянович (КЧР, с.Чапаевское, ул. Набережная, 97, hapaevs@gmail.com, т. 26-01-37) настоящим извещает о проведении кадастровых работ по подготовке межевого проекта в отношении ЗУ, образованных в счет выделяемых земельных долей из общей долевой собственности из земельных участков, расположенных по адресу: КЧР, Прикубанский район, СПК «Ильичевский», с к. н. 09:02:0060402:11 – поле №3, участок №2: Кочкарова Индира Азретовна, пашня площадью 9,88 га; с к.н.09:02:0000000:2233, пашня, поле №56 площадью 4,94 га.

Заказчиком кадастровых работ является Кочкарова Индира Азретовна (КЧР, Прикубанский район, с. Пригородное, ул. Веселая, 13, т. 9632862572). Собрание заинтересованных лиц по поводу согласования местоположения границ ЗУ состоится по адресу: КЧР, г. Черкесск, ул. Ленина, д. 2, 2-й этаж, каб. 5, 21.03.2017 г. в 10-00. С проектом межевания ЗУ можно ознакомиться по адресу: г. Черкесск, ул. Ленина, д. 2, 2-й этаж, каб. 5. Возражения, дополнения, предложения по доработке проекта межевания ЗУ принимаются в течение 30 дней со дня опубликования объявления по адресу: г. Черкесск, ул. Ленина, д. 2, 2-й этаж, каб. 5.

Кадастровым инженером Урусовой Аланидой Асланбековной (КЧР, Карачаевский район, с. Коста Хетагурова, ул. М.Баскаева, 5, кв. 1; e-mail: mejevik09@mail.ru, тел. 89280317505, реестровый номер: 37156, СНИЛС: 152-708-382 63) выполняются работы по подготовке проекта межевания и межевого плана земельного участка, выделяемого в счет доли в праве общей долевой собственности, с кадастровым номером:

09:05:0010201:105, расположенного по адресу: КЧР, Урупский район, СПК Агролаба, поле №2, участок №2 (напротив конторы), площадью 12,7 га.

Заказчиком кадастровых работ является Гаджаев Заур Хасанович (КЧР, Урупский район, с. Предгорное, ул. Шоссейная, дом 1, кв. 1).

С проектом межевания земельного участка можно ознакомиться по адресу: КЧР, г. Черкесск, ул. Первомайская, 56.

Возражения относительно размеров и местоположения границ земельного участка принимаются в течение 30 дней со дня опубликования объявления по адресу: КЧР, г. Черкесск, ул. Первомайская, 56.

Я, Кумратов Магомед Владимирович, продал по доверенности автомобиль «ВАЗ-2109» (госномер А 197 ЕУ 09). Если в течение месяца со дня опубликования объявления новый хозяин не переоформит автомобиль на свое имя, он будет объявлен в розыск и списан в утиль.

**Тел. 8-928-382-58-91.**

**СООБЩЕНИЕ**

**В «ДР». Официальная среда» № 6 (187) от 21.02.2017 г. опубликованы:**

Указ Главы Карачаево-Черкесской Республики № 65 от 09 февраля 2017 года «О внесении изменений в Указ Главы Карачаево-Черкесской Республики от 07.05.2013 № 122 «О некоторых мерах по реализации Федерального закона от 25.07.2002 № 115-ФЗ «О правовом положении иностранных граждан в Российской Федерации» в Карачаево-Черкесской Республике»;

Постановление Правительства Карачаево-Черкесской Республики № 19 от 09.02.2017 «Об утверждении Порядка определения размера арендной платы за земли, находящиеся в собственности Карачаево-Черкесской Республики, и земельные участки, государственная собственность на которые не разграничена, за исключением земельных участков в муниципальном образовании - городе Черкесске»;

Постановление Правительства Карачаево-Черкесской Республики № 24 от 09.02.2017 «Об утверждении Порядка распределения средств республиканского бюджета, источником финансового обеспечения которых является субсидия из федерального бюджета бюджету Карачаево-Черкесской Республики на содействие достижению целевых показателей реализации государственной программы Карачаево-Черкесской Республики «Развитие сельского хозяйства Карачаево-Черкесской Республики до 2020 года»;

Постановление Правительства Карачаево-Черкесской Республики № 25 от 09.02.2017 «О внесении изменений в постановление Правительства Карачаево-Черкесской Республики от 25.05.2012 № 203 «Об утверждении Порядка предоставления в Карачаево-Черкесской Республике грантов и единовременной помощи начинающим фермерам»;

Постановление Правительства Карачаево-Черкесской Республики № 26 от 09.02.2017 «О внесении изменений в постановление Правительства Карачаево-Черкесской Республики от 26.06.2012 № 258 «Об утверждении Порядка предоставления грантов на развитие семейных животноводческих ферм в Карачаево-Черкесской Республике»;

Постановление Правительства Карачаево-Черкесской Республики № 27 от 09.02.2017 «О внесении изменений в постановление Правительства Карачаево-Черкесской Республики от 15.02.2013 № 42 «Об утверждении Порядка предоставления субсидий из республиканского бюджета Карачаево-Черкесской Республики на возмещение части затрат по наращиванию маточного поголовья овец и коз»;

Постановление Правительства Карачаево-Черкесской Республики № 28 от 09.02.2017 «О внесении изменений в постановление Правительства Карачаево-Черкесской Республики от 15.02.2013 № 38 «Об утверждении Порядка предоставления субсидий на поддержку отдельных подотраслей растениеводства за счет средств республиканского бюджета Карачаево-Черкесской Республики»;

Постановление Правительства Карачаево-Черкесской Республики № 29 от 09.02.2017 «О внесении изменения в постановление Правительства Карачаево-Черкесской Республики от 19.09.2013 № 303 «О Порядке предоставления сельскохозяйственным товаропроизводителям субсидий из республиканского бюджета на поддержку мясного скотоводства в Карачаево-Черкесской Республике»;

Постановление Правительства Карачаево-Черкесской Республики № 30 от 09.02.2017 «О внесении изменений в постановление Правительства Карачаево-Черкесской Республики от 15.02.2013 № 40 «Об утверждении Порядка предоставления субсидий из республиканского бюджета Карачаево-Черкесской Республики на возмещение части затрат сельскохозяйственных товаропроизводителей на 1 килограмм реализованного и (или) отгруженного на собственную переработку молока»;

Постановление Правительства Карачаево-Черкесской Республики № 31 от 09.02.2017 «О внесении изменений в некоторые нормативные правовые акты Правительства Карачаево-Черкесской Республики»;

Постановление Правительства Карачаево-Черкесской Республики № 35 от 13.02.2017 «О внесении изменений в постановление Правительства Карачаево-Черкесской Республики от 14.12.2009 № 475 «Об организации и проведении конкурса качества продукции «Карачаево-Черкесск продукт»;

Постановление Правительства Карачаево-Черкесской Республики № 36 от 13.02.2017 «О внесении изменения в постановление Правительства Карачаево-Черкесской Республики от 14.04.2015 № 80 «О Межведомственной комиссии по легализации трудовых отношений, занятости населения и погашению задолженности по выплате заработной платы при Правительстве Карачаево-Черкесской Республики»

Постановление Правительства Карачаево-Черкесской Республики Президиум № 57 от 09.02.2017 «О мерах по улучшению санитарно-экологической обстановки и проведении субботника на территории Карачаево-Черкесской Республики»;

Постановление Правительства Карачаево-Черкесской Республики № 44 от 14.02.2017 «Об установлении величины прожиточного минимума на душу населения и по основным социально-демографическим группам населения в Карачаево-Черкесской Республике за IV квартал 2016 года».

Доклад Уполномоченного по правам ребенка в Карачаево-Черкесской Республике.

## РАЗНОЕ

■ Утерянные документы на спецтехнику, принадлежащую ООО «Союзюгстрой»: паспорт самоходной машины ВА 409362, ТА 008718, ВВ 301913 и свидетельства о регистрации ТС ВН 532336, ВМ 017365, ВК 301913, **считать недействительными.**

■ Утерянный аттестат серии А № 5185950 о среднем (полном) общем образовании, выданный средней школой а. Адиль-Халка 17.06.2000 года на имя Наймановой Муслимат Сефербиевны, **считать недействительным.**

■ Утерянный аттестат серии Б № 3846652 о среднем общем образовании, выданный МКОУ «СОШ № 1» ст. Кардоникской в 2006 году на имя Телегиной Татьяны Филипповны, **считать недействительным.**